ԱՐԾԻՒ

ՀՅԴ ԳԵՄ-Ի ՊԱՇՏՕՆԱԹԵՐԹ • OFFICIAL ORGAN OF ARF YOC • ORGANE OFFICIEL DE FRA OJC

ՀԱԿԱԴԱՇՆԱԿՑԱԿԱՆ ՊԱՅՔԱՐ

ՀՈԿՏԵՄԲԵՐ 1995 OCTOBER 1995 Ե. ՏԱՐԻ ԹԻՒ 2 • VOL. 5 NO. 2 $3.00

Հ.Յ.Դ. Գ.Ե.Մ.-Ի ՄԱՍՆԱՃԻՒՂԵՐ		A.R.F. Y.O.C. CHAPTERS	
ԼԵՒՈՆ ՇԱՆԹ	Մոնթրէալ	Montreal	LEVON SHANT
ՍԻՄՈՆ ԶԱՒԱՐԵԱՆ	Թորոնթօ	Toronto	SIMON ZAVARIAN
ԲԵԿՈՐ ԱՇՈՏ	Լաւալ	Laval	PEGOR ASHOD
ԱՐԱՐԱՏ	Համիլթըն	Hamilton	ARARAD
ՅԱՌԱՋ	Սէնթ Քաթրինզ	Saint Catherine's	HARATCH
ԱՐԱՄ ՄԱՆՈՒԿԵԱՆ	Քէմպրիճ	Cambridge	ARAM MANOUGIAN
ԱՐՇԱՒԻՐ ՇԻՐԱԿԵԱՆ	Վանքուվըր	Vancouver	ARHSAVIR SHIRAGIAN
ՔԵՌԻ	Ուինտզըր	Windsor	KERI

Միրելի հայրենակիցներ,
քաջալերեցէ՛ք «Արծիւ» պարբերաթերթը,
որպէսզի հայ երիտասարդները իւրախուսուին
եւ զարգացնեն իրենց հրապարակագրական ֆիրքերը:

Բաժանորդագրութեան մասին
տեղեկութիւններու համար դիմել՝
For more information about subscriptions contact:
ARDZIV BARPERATERT
c/o ARF YOC CE
3401 Olivar-Asselin
Montreal, PQ, H4J 1L5
Tel.: (514) 331-6548

«ԱՐԾԻՒ» պարբերաթերթի
խմբագրական կազմը շնորհակալութիւն
կը յայտնէ բոլոր անոնց, որոնք
օգնեցին այս թիւի հրատարակչական
աշխատանքներուն:

ՆՈՅԵՄԲԵՐ 1994 / NOVEMBER 1994 Դ. ՏԱՐԻ ԹԻՒ 1-2. VOL. 4 NO. 1-2 $3.00

ԱՐԾԻՒ

ARDZIV

ԲՈՎԱՆԴԱԿՈՒԹԻՒՆ

ԽՄԲԱԳՐԱԿԱՆ / EDITORIAL

- Թող բաղդատեն 2
- They should compare 2
  Sonia Chatoyan

Հ.Յ.Դ.ԱՏԵԱՆՑՈՒԹԵԱՆ ՆՈՐ ՓՈՒԼԸ

- Ո՞ւր պէտք է փնտռել թշնամին 3
  Կարօ Արմենեան
- L'Arménie est-elle contre la Diaspora? .. 4
  S.D.K.
- Հակադաշնակցակա՞ն թէ հակասփիւռքեան պայքար 5
  Սարին Տէր Գալուստեան

ՀԱՅՐԵՆԻ ԼՈՒՐԵՐ

- Monthly Chronology of Events in Armenia and Nagorno Karabagh 6

ԵՐԻՏԱՍԱՐԴՆԵՐԸ ԻՐԵՆՑ ՄՏԱՀՈՒՄՆԵՐՈՎ

- Ակնարկ ՀՅԴ երիտասարդական միութիւններուն 8
  Սաթօ Ղազարեան
- What is it going to take? [for Canada to recognize the Armenian Genocide] 9
  Sonia Parseghian

ՀՅԴ ՀԻՒՍ. ԱՄԵՐԻԿԱՅԻ ԵՐԻՏԱՍԱՐԴԱԿԱՆ ՄԻՈՒԹԻՒՆՆԵՐՈՒ ԵՌԱԿՈՂՄԱՆԻ ԲԱՆԱԿՈՒՄ

- Եռակողմանի բանակում 10
  Լինտա Խարապոյեան
- One member's perspective 10
  Aremin Hacobian
- ՀԵԴ-ի եւ ՀՅԴ ԳԵՄ-ի ընկերները բանակավայրին մէջ 11
  Հուրի Թօփալեան
  Լուսին Չաքրրեան

ՀՅԴ ԳԵՄ-Ի ՆՈՐԱԳԻՐՆԵՐՈՒ ՍԵՄԻՆԱՐ

- Մենք ենք մեր միութիւնը 12
  «Ռաքունեան»ի խմբագրական

ԵՐԻՏԱՍԱՐԴԱԿԱՆ ԿԵԱՆՔ

- Hamazkain's first worldwide forum for Armenian university students 13
- ՄԱՍՆԱՃԻՒՂԷ ՄԱՍՆԱՃԻՒՂ 13

ԴԱՍՏԻԱՐԱԿՉԱԿԱՆ

- Հայ ժողովուրդի պատմութիւնը 19-րդ դարու կէսէն մինչեւ կուսակցութիւններու ծնունդը 14

ԵՒԱՅԼՆ...

- Late Night with Margos Guiragos.15
  Toros H.D.
- Պահուած բառ 16
- Film critic's corner 16

ԱՐԾԻՒ

Հ.Յ.Դաշնակցութեան Գանատայի երիտասարդական միութեան պարբերաթերթ

ARDZIV

OFFICIAL ORGAN OF A.R.F. ARMENIAN YOUTH ORGANIZATION OF CANADA

ORGANE OFFICIEL DE F.R.A. ORGANISATION DE LA JEUNESSE ARMENIENNE DU CANADA

ԽՄԲԱԳՐԱԿԱՆ ԿԱԶՄ

Սոնիա Բարսեղեան
Շանթ Ժամկոչեան
Վերգին Խաչատուրեան
Ժոսլին Հանաչեան
Կարէն Մկրտիչեան
Սարին Տէր Գալուստեան
Միհր Փապուճեան

Design by Horizon Armenian Weekly
Cover: Araz Artinian & Photographos

«Թող բաղդատեն»...

Ճակատագրական եւ պատմական օրեր են, որոնց ականատես կ'ըլլանք այսօր։

Պատմական ըսելով կը հասկնանք Հայաստանի ներկայ վիճակը, ուր գոյութիւն ունին զանազան տեսակի դժուարութիւններ՝ ըլլան անոնք քաղաքական, ընկերային եւ կամ տնտեսական։

Իսկ ճակատագրական ըսելով ի մտի ունինք ՀՅԴն Հայաստանի մէջ, ուր «ազգայնական» ղեկավարներ, կը փորձեն որոշել հայ յեղափոխական կազմակերպութեան մը ճակատագիրը։

Անշուշտ որպէս Դաշնակցական երիտասարդներ մեզի համար նոյնքան մտահոգիչ է թէ «պատմական»ը, եւ թէ «ճակատագրական»ը։ Բնական երեւոյթ մըն էր, որ Հայաստան իր անկախացումով դէմ յանդիման գար զանազան տեսակի դժուարութիւններու, որոնց յաղթահարելու համար հայ ժողովուրդը պիտի գործածէր իր բոլոր կարողութիւնները, թէ Սփիւռքի եւ թէ Հայրենիքի մէջ։ Սակայն մեզի համար անբնական երեւոյթ մըն էր որ Անկախ Հայաստանի նախագահը՝ Դաշնակցութիւնը նկատէր «հարիւրհինգամեայ զառամեալ ծերունի», եւ իր ամբողջ հնարաւորութիւններով պայքար մղէր անոր դէմ։

Գաղափարներու տարբեր տեսանկիւններ ունենալը շատ բնական երեւոյթ մըն է։ Սակայն անոնք պարտադրելը ոչ-ժողովրդավարական ձեւ մըն է։ Քրիստափոր Միքայէլեան հետեւեալը կը հաստատէ.

«Եթէ մարդիկ ուզում են ձեզ հաւատացնել՝ թէ իրենց «ուրիշ համոզմունքներ են դաւանում» այն ժամանակ, երբ կա՛մ ոչինչ չեն անում ոչ մի տեսակ համոզմունքների համաձայն կամ յանուն «գերագոյն շահերի» միայն թունաւորում են հասարակական կարծիքը եւ կամ օրուգիշեր օդը թնդացնում յանուն բանուորական «յաւելեալ աշխատանքի», բայց մնում են ստոյիկեան սառնասիրտներ մի ամբողջ ժողովրդի «յաւելեալ արեան» դիմաց, մենք, թող ներուի այդ մեզ, չենք կարող այս դէպքերից եւ ոչ մէկում զգալ մեզ՝ ուշադրութեան արժանի հակառակորդների դիմաց»։

Դաշնակցութիւնը կը հաւատայ միացեալ եւ յաւերժական Հայաստանի մը ստեղծումին։ Դաշնակցականը՝ իր կեանքի գնովն իսկ պայքար կը մղէ այդ տեսլականին իրականացման համար։

Հետեւաբար, ՀՅԴի առաքելութիւնը աւարտած համարել՝ կը նշանակէ միացեալ Հայաստանի մը ստեղծումը ցնորք նկատել։

Թող մէկտեղ բերեն բոլոր հայ կուսակցութիւններու եւ կազմակերպութիւններու ծրագիրները եւ թող բաղդատեն...

They should compare

Today, we are all witnesses to historical events that could very well influence our destiny and our existence.

We are all aware of Armenia's present state. Our motherland faces many kinds of difficulties, political, social and economic.

ԽՄԲԱԳՐԱԿԱՆ

These events jeopardize our destiny as Diaspora's most powerful party. A handful of Armenians who proclaim to be "nationalists" think they have the authority to decide ARF's future inside Armenia's frontiers. They have taken our party's destiny in their own hands.

The violations of democratic freedoms, such as the freedom of speech, worries us greatly as conscious young Armenians. We anticipated the problems that our newly independant country was about to face. And Armenians living in the Diaspora were ready to face the problems and not to leave the Armenian people living in the motherland alone in this battle. For every single Armenian breathing on this earth, it is natural to participate in the fight to ressurect the Armenian nation.

But what came as a shock was that our own president qualifies the Armenian Revolutionnary Federation – which has given its blood, sweat and tears to the Tricolor and Armenia, – as a 105 years old "decrepit old man". As if that wasn't enough, the president concentrated all his power and energy to weaken the ARF.

Having differences of opinion is natural among human beings. But forcing one's opinions on others is very undemocratic.

The Armenian Revolutionary Federation beleives in a "United, Free and Independent Armenia". The true nationalist, the Dashnak member chooses as his life's goal serving the Armenian Cause, and fights for it with his every heartbeat, with his every breath.

Therefore considering ARF's existence as something near death, in fact supposes that the dream of a "United, Free and Independent Armenia" is doomed to remain an unreachable dream.

They should gather all the platforms of Armenian organizations and political parties.... and compare...

Ո՞ւր պէտք է փնտռել թշնամին

ԿԱՐՕ ԱՐՄԵՆԵԱՆ

Հետեւեալ գրութիւնը հատուած մըն է «Բաց նամակ»է մը, ուղղուած ՀՀ նախագահին։ «Արծիւ»ի խմբագրական կազմը այժմէական գտնելով նամակին բովանդակութիւնը, ստորեւ կը ներկայացնենք նամակին վերջին մասը։

Ես խորապէս կը ցաւիմ, որ ձեր եւ Դաշնակցութեան փոխյարաբերութիւնները միշտ ալ վարակուած մնացին իրերայաջորդ անհասկացողութիւններով՝ մեր երկրի անկախութենէն առաջ թէ վերջ։ Իրերու այս դրութեան համար իմաստ չունի մեղաւորներ փնտռել այս ուշ ժամուն։ Թիւրիմացութիւններ անպայման պիտի ծագէին հաղորդակցութեանց այն դժուարին հողին վրայ, որ Հայաստանի աշխարհաքաղաքական բարդ իրավիճակն է։ Վէճը ամէն տեղ է այսօր։ մեր միջեւ, մեր մէջ, մեր մտքերուն մէջ՝ «որպէս հայ, որպէս մարդ, որպէս միտք»։, ինչպէս կը սիրէ ըսել Վահէ Օշականը։

Այս կացութեան մէջ, պէտք էր ակնկալել, որ դուք ձեր հանգամանքի ամբողջ հեղինակութիւնը դնէիք նժարին վրայ՝ մէկ ու միակ նպատակի մը ի խնդիր, ԱՄԷՆ ԳՆՈՎ ՀԱՒԱՔԱԳՐԵԼ ՀԱՅՈՒԹԵԱՆ ԿԱՐՈՂԱԿԱՆՈՒԹԻՒՆՆԵՐԸ ԱՇԽԱՐՀԻ ԲՈԼՈՐ ԱՆԿԻՒՆՆԵՐԷՆ։

Հ.Յ.Դ.ԱՏԵԱՑՈՒԹԵԱՆ ՆՈՐ ՓՈՒԼԸ

Դուք քաջ գիտէիք, որ հայրենակերտումի մեծ գործին առաջին գիծերուն վրայ պիտի գտնուէր Դաշնակցութիւնը։ Ան պիտի զար ոչ թէ դուրսէն, ինչպէս դուք կը սիրէք ցոյց տալ, այլ ներսէ՛ն, ինչպէս եկած է միշտ, ան պիտի զար ու ջնջէր ներսի ու դուրսի միջեւ տարբերութիւնները։

Մեր ազգային գործին զինուորագրուած այս տարերային ոյժն է, որմէ դուք կը խորշիք անընդունելի մտայնութեամբ մը եւ զոր կ'որակէք «Հարիւրհինգամեայ զառամեալ ծերունի»։, ու զայն բնաջնջելու համար անոր դէմ զօրաշարժի կ'ենթարկէք պետութեան ամբողջ մեքենան։ Եւ այս ուժին նուիրեալներն են, որոնք այժմ կը վայելեն ձեր ասպնջականութիւնը բանտին մէջ։ Ձեր խոստովանութեամբ՝ դուք պիտի չդադրիք օգտագործելէ պետական քարոզչութեան ողջ մեքենան մեր ժողովուրդին բացատրելու համար մեր «յանցաւոր էութիւնը»։

> ... Մենք կու գանք Քրիստափորներու, Ռոստոմներու, Զաւարեաններու դպրոցէն։ Դրոներու, Շանթերու, Աղբալեաններու դպրոցէն։ Մենք կու գանք Աբօ Աշճեանի դպրոցէն։

Պարզ է, որ կը գտնուիք նոր շրջադարձի մը առջեւ։ Հակառակ մեզի դէմ ուղղուած ձեր պայքարին, ձեր յաջողութեան գրաւականը ցարդ կը կայանար Դաշնակցութեան նմանելուն մէջ։ Դուք յաջողեցաք այդ շփոթը փարատել։ Մեր ժողովուրդը այժմ գիտէ, թէ դուք, յամենայնդէպս, չէք կրնար նմանիլ Դաշնակցութեան։ Ես կ'ուզեմ յիշեցնել ձեզի, թէ դուք եւ ձեր համախոհներէն շատեր, ձեր իսկ խոստովանութեամբ, ձեզ կը համարէիք դաշնակցականներ՝ ձեր քաղաքական յաւակնութեանց համար ապաւէն ընտրելով Դաշնակցութեան անյատակ ժառանգութիւնը։ Այդ օրերուն դուք ընդոստներն էիք։ յեղաշրջումի գործօնները։ Այսօր դուք իշխանութիւնն էք, եւ զարմանալիօրէն փոխուած կը թուի ըլլալ ձեր աշխարհայեացքը։

Հարցո՛ւմ. սոսկ այն իրողութիւնը, որ դուք այժմ կը գտնուիք իշխանութեան դիրքերուն վրայ, պէ՞տք է համոզէ մեզ եւ մեր ժողովուրդը, թէ արդէն վերջ գտած է յեղաշրջման գործը մեր երկրին մէջ։ ինչո՞վ կը յատկանշուի անկախութեան իրականացումը ըստ ձեզի։ ի՞նչ բանի կը ձգտիք դուք այդ օրերուն եւ ի՞նչ բանի կը ձգտիք այսօր, արդեօ՞ք եղածը, ըստ ձեզի, ուրիշ բան չէր, եթէ ոչ հասարակ կռիւ իշխանութեան համար։

Ըստ մեզի՝ ազատ եւ անկախ պետականութիւն կերտելու գործը խարսխուած է մեր ազգային առաքելութեան մեծ հրամայականներուն վրայ։ Մեր գործն է պայքարիլ մեր հայրենիքի ամբողջականութեան համար։ մեր գործն է կռուիլ մեր ժողովուրդը շահագործող ներքին եւ արտաքին ուժերուն դէմ։ Յեղաշրջումի այս մեծ գործը շատ հեռու է աւարտած ըլլալէ։ Պայքարի պատնէշները հո՛ն են դեռ։ դուք էք, որ կը թուիք ամէն օր աւելի կռնակ դարձնել անոնց դէմ։ Մեր ժողովուրդը քաջ գիտէ, թէ ԻՆՉ է եւ ԻՆՉ Չէ Դաշնակցութիւնը։ Դուք զայն բացատրելու կարիքը չունիք։

Այն օրէն, որ Դաշնակցութիւնը յայտարարեց իր ներկայութիւնը Հայաստանի մէջ, մեր ժողովուրդը գիտէր, թէ քաշուած է կարմիր գիծը մեր եւ հին հաստատութեան միջեւ։ մեր եւ մեր ապականութեան տէրերուն միջեւ, ուր ալ որ գտնուին անոնք։ Մենք գիտակցաբար մեր ժողովուրդը դրինք դժուարին ընտրութիւններու առջեւ, քանի որ այդ էր մեզ շրջապատող իրականութիւնը։ Մենք անկեղծ եղանք մեր ժողովուրդին հանդէպ, քանի որ այլ բան չէինք կրնար ընել։ Մեր ժողովուրդը գիտէր եւ գիտէ, որ մենք յեղափոխականներ ենք։ մենք յեղափոխութեան անկեղծ զինուորներ ենք։ մենք գիտէինք, որ այս գործը ժողովրդավարութիւն փնտռողներու գործը չէր։ մենք գիտէինք, որ այ գործին մէջ մենք մեր դէմ պիտի գտնէինք նոյնիսկ մեր անկախ պետութեան առաջնորդները։

Հայաստանը պիտի դառնայ հպարտ, առողջ եւ կենսունակ ժողովրդավարութեան օրրանը, մենք միշտ պիտի գտնուինք այդ հսկայ նուիրման բոլոր ճակատներուն վրայ։ Դուք մեզ ընտրած էք իբրեւ ձեր թշնամին։ Մեր թշնամիները մեր ժողովուրդը կեղեքողներն են եւ մեր երկիրը իւրացնողները։ Դպրոցի՛ խնդիր է, պրն նախագահ։ մենք կու գանք Քրիստափորներու, Ռոստոմներու, Զաւարեաններու դպրոցէն։ Քաջազունիներու, Դրոներու, Ռուբէններու, Վրացեաններու, Շանթերու, Աղբալեաններու, Օհանջանեաններու եւ այլ մեծերու դպրոցէն։ մենք նաեւ կու գանք Աբօ Աշճեանի դպրոցէն։ կու գանք հազարաւոր խոնարհ ընկերներու դպրոցէն, որոնք իրենց ուսերուն վրայ տարին այն դրօշը, զոր հպարտօրէն այժմ կոթողած ենք Հայաստանի եւ Արցախի խորհրդարաններու ճակատին։ Վերջ տուէք այս յիմար առճակատման, պրն նախագահ, եւ վերադարձէք բո՛ւն խնդրին։

«Դրօշակ», 29 յունիս - 12 յուլիս 1995

L'Arménie est-elle contre la Diaspora?

Au soir du 28 Décembre 1994, éclatait au grand jour, la querelle opposant les autorités au pouvoir en Arménie et le parti Dachnak.
Toute les activités du parti était frappées d'interdit. Cette décision allait donner au gouvenment le monopole du pouvoir. Non parce que le parti Dachnak avait une assise populaire capable de menacer le pouvoir actuel, mais parce qu'en muselant les organes d'information et en paralysant l'infrastructure locale, le gouvernement se mettait à l'abri de toute contestation et de toute forme de critique concernant ses prises de positions.

La question qui se pose pour nous est de savoir si ce conflit concerne uniquement le parti Dachnak présent en Arménie ou si il implique une forme d'antagonisme envers la Diaspora en général.

Au cours des années passées le parti Dachnak a créé au sein de la Diaspora des structures politiques, culturelles et sociales. Le parti représente actuellement une force organisationnelle capable de mobiliser la population et de lui insufler l'énergie nécessaire à sa survie. Or il semble que la lutte contre le parti Dachnak, est aussi une lutte contre la force la mieux organisée de la Diaspora. Ainsi les inculpations soulevées contre le groupe "Tro" ont probablement aussi pour but de discréditer la réputation du Parti auprès de ses sympathisants. Dans le cas d'un affaiblissement du parti Dachnak, les divers partis politiques de la Diaspora ainsi que les organismes culturels et sociaux deviendraient une cible plus facile. Le vide organisationnel créé serait immédiatement comblé par les autorités actuelles de l'Arménie intéressée par les ressources financières et humaines de la Diaspora.

Mais pourquoi une pareille situation pourrait être dangereuse pour les Arméniens? Autrement dit, pourquoi la Diaspora doit garder son autonomie de pensée et d'action.

- Historiquement, l'Arménie et la Diaspora ont été deux entités complémentaires, chacune avec ses caractéristiques et ses spécificités. Ainsi la Diaspora a su créer au cours des années des liens culturels, politiques et sociaux avec son environnement. Elle a aussi acquis une expérience importante de l'économie de marché. A cette étape, il est encore trop tôt pour mettre toute cette organisation à la disposition incontestée d'un gouvernement qui est en train de se former et de chercher sa voie. Par contre la coopération implique deux partenaires d'égale autorité.

- Malgré toutes ses contradictions et ses conflits, la Diaspora représente une pluralité de pensées, qui est le facteur primordial d'une évolution sociale saine et constructive. Ceci n'est pas le cas pour l'Arménie qui après 70 années de dictature soviétique, a besoin d'un peu de temps pour éliminer les pratiques politiques et sociales du régime précédent et pour entreprendre l'apprentissage de nouvelles méthodes de fonctionnement.

On dit souvent que la Georgie a des débouchées sur la mer, que l'Azerbedjian a des ressources pétrolières, et que l'Arménie a sa Diaspora. L'uniformité d'action et de pensée entre la patrie et sa diaspora ne peut certainement pas être bénéfique à la nation arménienne dont la richesse réside justement dans sa polyvalence et sa diversité.

S.D.K.

ԸՆԿ. ԱԲՕ ԱՇՃԵԱՆ

Դաշնակցութեան Լիբանանի Կեդրոնական կոմիտէի երկար տարիներու անդամը եւ շրջանի կազմակերպութեան ապահովական գործին թէ ընդհանրապէս ամբողջ դաշնակցական ընտանիքին ողնաշարը հանդիսացող մարտական կառոյցին ամենէն փորձուած ու հաւատաւոր ներկայացուցիչներէն էր ընկ. Աբօ Աշճեան, որ 29 դեկտեմբեր 1982-ին առեւանգուեցաւ Պէյրութի արեւելեան շրջանին մէջ եւ վատօրէն սպանուեցաւ չբացայայտուած պայմաններու մէջ։

Հակադաշնակցական ոճիրներու շարքին առաջինը եղաւ ընկ. Աբոյի առեւանգումը, որուն կազմակերպման եւ գործադրութեան մէջ վճռական պատասխանատուութիւն ունէր թրքական պետութիւնը, իսկ անոր հետ ինչ-ինչ հաշիւներով գործակցութեան եզրեր փնտռող լիբանանեան որոշ շրջանակներ իրենց կարգին ունեցան մեղսակցութեան բաժին։

Թէեւ Դաշնակցութեան կազմակերպական աւանդներուն անյարիր է անփոխարինելի կորուստներու գաղափարը — վկայ՝ Քրիստափորի իսկ նահատակութենէն վերականգնելու Դաշնակցութեան պատմական փորձը —, այսուհանդերձ՝ ընկ. Աբոյի առեւանգումով ու մահով՝ դաշնակցական ուրոյն դպրոցի մը ամենէն տիրական դէմքը ընդմիշտ կը հեռացուէր հայ ազատագրական շարժման պայքարի բեմէն։ Դաշնակցականի մարտական խիզախութիւնն ու անսպառ կորովը, խստապահանջ կարգապահութիւնը եւ անխարդախ նուիրումը եղան ընկ. Աբոյի ցայտուն յատկանիշները։

Հակադաշնակցակա՞ն թէ հակասփիւռքեան պայքար

28 դեկտեմբեր 1994-ին պայթեցաւ Հայաստանի իշխանութիւններուն եւ ՀՅԴ-ի միջեւ պայքարի նոր տագնապ մը։ Դաշնակցութեան բոլոր գործունէութիւնը կասեցումի ենթարկուեցաւ։ Այս որոշումը ճամբայ պիտի բանար մենատիրութեան, ոչ թէ որովհետեւ Դաշնակցութիւնը անպայման ունէր հարկ եղած ժողովրդականութիւնը լուրջ սպառնալիք դառնալու համար ներկայ կառավարութեան։ Այլ որովհետեւ, ազատ խօսքն ու մամուլը լռեցնելը միակ ճեւն էր արգիլելու արդար քննադատութիւնները օրուան իշխանութեան դէմ։

Այս հակադրութիւնը արդեօք միայն ՀՅԴ Հայաստանի կազմակերպութա՞ն կը վերաբերի, թէ՝ նաեւ կ'ենթադրէ պայքար մը, ընդհանրապէս Սփիւռքի դէմ։ Ի՞նչ կրնան ըլլալ անոր հետեւանքները հայութեան համար։

Անցնող տասնամեակներու ընթացքին ՀՅԴ-ն Սփիւռքի մէջ ստեղծած է քաղաքական, մշակութային եւ ընկերային կառոյցներ։

Ան կազմակերպիչ ոյժ մըն է, որ կարելիութիւն ունի շարժման մէջ դնելու ժողովրդային լայն խաւեր։ Դաշնակցութեան դէմ մղուած պայքարը Հայաստանի մէջ սահմանափակուած չէ։ Նպատակը տկարացնել է Սփիւռքի ամենէն կարեւոր ազգային ոյժը։ Ենթադրեալ «Դրօ» խմբակի ամբաստանութիւններէն կ'ակնկալուի վարկաբեկել ՀՅԴ-ն Սփիւռքի մէջ։ Այն պարագային, որ Դաշնակցութիւնը տկարանայ, յաջորդ թիրախները պիտի ըլլան Սփիւռքի միւս բոլոր կուսակցութիւններն ու կազմակերպութիւնները։ Այս գործունէութեան հեռանկարն է ստեղծել կազմակերպչական պարապ մը, որ Հայաստանի ներկայ իշխանութիւնները պիտի փորձեն լեցնել, շահագրգռելու համար Սփիւռքի բոլոր կարողութիւնները։

Ինչո՞ւ նման կացութիւն մը կրնայ վտանգաւոր դառնալ հայութեան համար, եւ ինչո՞ւ սփիւռքը պէտք է պահէ իր մտածելու եւ գործելու անկախութիւնը։

Հայաստանը եւ Սփիւռքը պատմականօրէն զիրար լրացնող հաւաքականութիւներ են, իւրաքանչիւրը իր առաւելութիւններով եւ առանձնայատկութիւններով։

Անցնող տասնամեակներու ընթացքին Սփիւռքը ստեղծած է քաղաքական կապեր, եկեղեցական, ընկերային ու մշակութային կառոյցներ, եւ շահած տնտեսական հարցերու փորձառութիւն, որոնց միջոցաւ կազմակերպած է իր ազգային կեանքը։ Այս հանգրուանին, այդ կառոյցները անմիջականօրէն ենթարկել Հայաստանի նորակազմ պետականութեան ու անոր տակաւին անփորձ իշխանութեան, կրնայ իր ծանր հետեւանքները ունենալ։

Իր բոլոր անպատեհութիւններով. հանդերձ Սփիւռքը կը ներկայացնէ բազմակողմանի մտածելակերպերու հաւաքականութիւն մը։ Այս իրողութիւնը առիթ կու տայ ընկերային առողջ հոլովոյթի մը։ Պարագան նոյնը չէ սակայն այսօրուան Հայաստանին, որ եօթանասուն տարիներու խորհրդային բռնատիրութենէն ետք, տակաւին չէ ձերբազատուած անցեալի վարչածեւէն։

Յաճախ ըսուած է որ Վրաստան ունի իր ծովը, Ադրբեջան՝ իր քարիւղը, եւ Հայաստան իր Սփիւռքը։ Միապաղաղ հասարակութիւն մը յառաջդիմութեան շատ յոյս չունի, որքան այլազան մտածելակերպերով ազգ մը։ Այստեղ կը կայանայ Սփիւռքի ոյժը եւ անոր դերը։

ՍԱՐԻՆ ՏԷՐ ԳԱԼՈՒՍՏԵԱՆ
«Լեւոն Շանթ»

What happened...

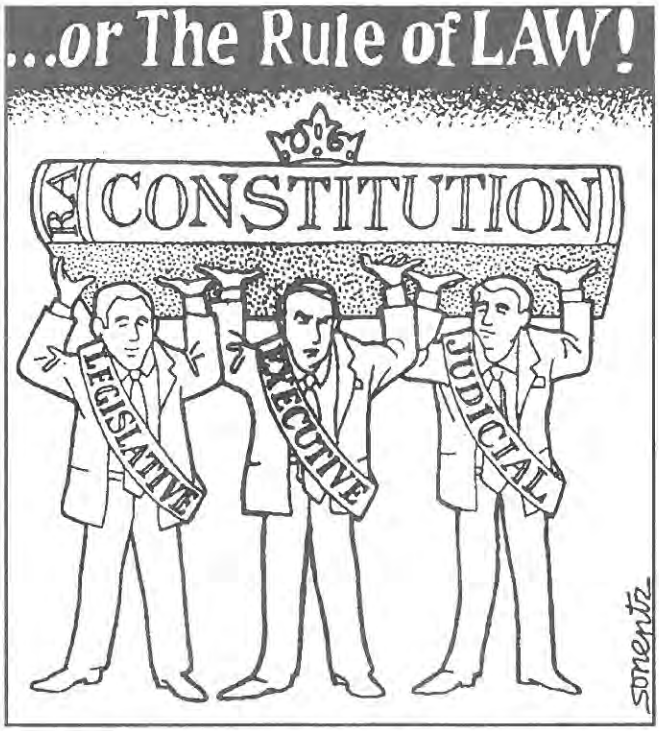

And what should have been...

Monthly Chronology of Events in Armenia and Nagorno-Karabagh

Compiled from the "Transcaucasus", an Armenian National Committee of America

ARF suspension extended?

1 September: Armenian Deputy Minister of Justice Tigran Petrosian announces the filing of a formal petition with the supreme court, requesting the suspension of the largest opposition party for one full year. The government already suspended the opposition party, the Armenian Revolutionary Federation (ARF), last January, for a period of six months. The government's effort to continue the formal suspension of the ARF comes even after the ARF filed formal appeals and declarations in accordance with the government's earlier demands for conformity to provisions in Armenian law concerning the participation of foreign citizens in positions of leadership within political parties. Despite these structural and organizational changes by the ARF, the Ter Petrosian regime seeks to negate the political role of the country's most prominent opposition party. The announcement is timed with the mass arrests of some fifty ARF members and activists in various cities across the country.

2 September: Nagorno Karabagh President Robert Kocharian meets with the head of the Armenian Central Bank, Bagrat Asatrian, to discuss the development of Karabagh's banking system. Issues related to fostering cooperation in monetary and financial policies between Armenia and Karabagh are also discussed.

Fourth anniversary of NKR

2 September: By virtue of the fourth anniversary of Nagorno Karabagh's declaration of independence, a general holiday is recognized throughout republic.

3 September: By official government decree, the wages and salaries for employees of state agencies and departments is to be increased five-fold. The decree is formally released by the office of Prime Minister Leonard Petrosian following its original consideration by the ministry for economy and finance.

Efforts continue to a find a peaceful solution to the Karabagh issue

4-9 September: The latest round of Russian-brokered peace talks concerning the Karabagh conflict adjourns in Moscow with no clear result or agreement. The talks were the latest effort at mediating the conflict and served as a prelude to the next round of peace talks hosted by the Organization for Security and Cooperation in Europe (OSCE) which are slated to convene in Moscow in two days. The Moscow talks, involving representatives from Armenia, Karabagh and Azerbaijan, cover issues ranging from the need for an official cessation of hostilities, to the status of the Lachin corridor connecting Karabagh to Armenia and the city of Shushi. Also discussed is the withdrawal of combatants from the area and the deployment of international peacekeeping forces, the future political status of Karabagh, and the return of refugees to their homes in the conflict zone. The United Nations Secretary-General's office announces the dispatch of Undersecretary-General Aldo Ajello to the region, as the official UN special envoy on Nagorno Karabagh.

Following the breakdown of talks in Moscow, an official of the Organization for Security and Cooperation in Europe (OSCE) is formally empowered to begin work on the drafting of the international security organization's formal position regarding the legal status of Karabagh. The issue of Karabagh's future political and diplomatic status has been a major obstacle to the mediation effort of the Karabagh conflict and the OSCE's formal position will increase the possibility of resolving this obstacle. The OSCE will also consider the status of the key strategic areas of Lachin, connecting Karabagh from Armenia, and the city of Shushi.

5-6 September: Azeri light infantry troops launch small, sporadic attacks along the northern border area between Armenia and Azerbaijan. The attacks, although of limited duration and with no real military value, continue to destabilize the rather tense situation along the border.

6 September: At a press conference of the opposition National Self-Determination Union party, its leader, Paruir Hairikian, announces that the Armenian government has unleashed "a new wave of terrorism" against his and other opposition parties in the country. According to Hairikian, the Armenian authorities are targeting his organization's regional offices throughout Armenia and are specifically harassing his party's members and supporters. The pattern of state intimidation and harassment includes economic and financial pressure as well, Hairikian alleges.

6 September: During a meeting of the country's leading trade and labor unions held in Yerevan, a delegation of representatives from a confederation of Armenian youth organizations issue a demand for increased governmental attention to the critical needs of the country's youth. The demands include greater state emphasis on the declining state of education in the country including the need for increasing the salaries of teachers in all levels of the educational system. Over the past few years, the decline in state expenditures for education, combined with the serious problem of the emigration of Armenia's leading academics and scientists, has led to a serious decline in the national education system.

New U.S. Ambassador arrives in Yerevan

6 September: Armenian President Levon Ter Petrosian meets with the newly arrived U.S. Ambassador to Armenia, Peter

Tomsen, and formally accept the new diplomat's credentials. Ambassador Tomsen is a career foreign service official and served in various U.S. embassies and consulates throughout Asia and as an official in the U.S. Department of State.

7 September: Defense attorneys representing the defendants charged in the so-called "Dro" criminal case hold a press conference in Yerevan to highlight a series of legal violations and judicial improprieties threatening the course of a fair trial. The controversial case, continuing now for several weeks and involving leading members of the country's largest opposition party, the formally banned Armenian Revolutionary Federation (ARF), has been marked by a series of allegations of improper behavior and rulings by the presiding justice. It has also been characterized by illegal police behavior and denial of the defendants' fundamental civil rights. One of the most blatant examples of trial misconduct is the authorities' refusal to allow the defense attorneys access to their clients throughout the preliminary stages of the investigation.

Privitization continues in Armenia

12 September: The Armenian government announces yet another step in the country's privatization drive with a planned privatization of another 246 formerly state-owned large firms and enterprises.

Specifically, 158 of the 246 firms are to be privatized through the sale of stocks and shares to the general population. To date, however, the Armenian privatization campaign, although initially one of the most ambitious market reforms in the former Soviet Union, has now become the subject of harsh criticism due to its inherently unfair and corrupt distribution mechanism which favors the economic and political elite of the country.

Arsen Ardzruni admits responsibility

12 September: Arsen Ardzruni, one of the defendants in the "Dro" trial, admits to his involvement in the trafficking of narcotics into Armenia, but he insists that he acted as an individual. Although substantiating the government's charges against him, Ardzruni's admission casts doubt on the complicity of any secret terrorist group or by the opposition Armenian Revolutionary Federation (ARF) as the government alleges.

12 September: In response to several reports citing officials of the Russian Nuclear Energy Administration, the director of the Armenian Nuclear Energy Administration, A. Martirosian, denies that a structural defect or fissure has been detected at the Medzamor nuclear power plant. According to the Armenian official, the Medzamor power plant had suffered from a major leak in a pipe joint during a systemic hydraulic test in one of the two reactor blocks. Any hydraulics problem could affect cooling systems for the reactor. The two VVER-440 light-water reactor Medzamor plant, 30 kilometers south of Yerevan, is the country's sole nuclear facility and has been off-line since its closure following the December 1988 earthquake.

13 September: Prime Minister Hrant Bagratian meets with Jean Marie Lourge, the head of the United Nations office in Yerevan to discuss assistance from the UN in implementing a national census to be conducted in the country sometime in 1999. The two officials also review the progress of current humanitarian aid programs.

14 September: The newly established National Civic Council for the Defense of Political Prisoners holds its first news conference in Yerevan. The new organization seeks to provide legal defense and advocacy for the increasing number of political prisoners in Armenia. The National Council will actively advocate on behalf of all prisoners held in detention for their political or religious beliefs, as well as any prisoners subjected to overly severe sentences or any mistreatment or denial of civil liberties by the authorities. The new organization, with over fifty active members, is led by an executive council of 15 members. The news conference focuses on the defendants in the "Dro" trial, who have been continually denied their civil liberties including the right to counsel, as well as having been subjected to inhumane treatment, beatings, and coercion by the Armenian security forces.

15 September: The Armenian parliament begins preliminary work on a draft legislative package concerning the possession of firearms in the country. The parliament seeks to use the new legislation to formalize a national registration program for weapons in Armenia. This focus on criminal legislation follows earlier parliamentary work on amending the Armenian criminal code to allow for investigative detention prior to trial for a period of up to six months. The previous statute allowed for a period of no more than three months of pre-trial detention for the accused. The parliament also granted sweeping new powers to the Prosecutor-General's office allowing for it to arbitrarily revoke immunity for any town or village council or local government administrative official.

17 September: A trilateral agreement between Armenia, Iran, and Turkmenistan is signed calling for the cooperative development of projects in banking, trade, energy, and transportation.

17 September: The Karabagh government formally appoints Alexan Haroutyunian as government representative to Armenia. The diplomatic appointment follows the earlier resignation of Manvel Sargsian from the post.

18 September: According to the Armenian National Service for Seismic Protection, an earthquake measuring 5 points on the Richter scale hits Karabagh. The earthquake, with an epicenter 30 kilometers northeast of Kelbajar, leaves only minor damage to some homes.

27 September: In a sign of goodwill, Karabagh officials unilaterally release over 200 Azeri prisoners of war. Azerbaijan, however, refuses to reciprocate in this good-will gesture.

28 September: A delegation of OSCE officials arrive from Baku to meet with Karabagh President Robert Kocharian. Frustrated by the breakdown of the talks a few weeks earlier, the OSCE delegation urges the Karabagh government to continue its observance of the cease-fire in effect and to restart informal direct contacts with Baku. The United Nations newly appointed Special Envoy for the Karabagh conflict, Aldo Ajello, who is working to support the OSCE efforts, also announces that he will invite the Karabagh president to New York to hold further talks at the United Nations headquarters sometime next month.

Ակնարկ ՀՅԴ Երիտասարդական միութիւններուն

Հայ յեղափոխական դաշնակցութեան երիտասարդական միութիւնները եղան հնոցը, ուր դաստիարակուեցան ապագայ սերունդի ղեկավարներն ու հերոսները։

Ըլլան անոնք հայրենիքի մէջ կամ Սփիւռքի, նոյնն էր դաստիարակութիւնը, հայ երիտասարդը կրցաւ ստանալ հայեցի եւ Դաշնակցական դաստիարակութիւն եւ հետապնդել Ազատ, Անկախ ու Միացեալ Հայաստանի իտեալը։

1933-ին, Գարեգին Նժդեհի ջանքերով Հիւսիսային Ամերիկայի ափերուն վրայ հիմնուեցաւ Հայ յեղափոխական դաշնակցութեան Երիտասարդական միութիւնը։

ՀՅԴ-եան երիտասարդական միութիւնները տարածուած են ամէն տեղ։ Ըլլայ Սփիւռք կամ Հայրենիք, եւ իրենց պատրաստականութիւնը կը հաստատեն ծառայելու հայ ազգին, Հայ Դատին ու հայ ժողովուրդին։

Իսկ այսօր, աւելի կ'ուխտէ ծառայելու Հայաստանին ու Արցախին։

ՀՅԴ Երիտասարդական միութիւնը աւելի քան 60 տարուան պատմութիւն ունի, ծնունդ առած է ինքնին պատմութիւն կերտած ու հայ ազգի ծոցէն ծնունդ առած կուսակցութենէ մը՝ Հայ յեղափոխական դաշնակցութենէն։

Դաշնակցական երիտասարդութեան վարակիչ օրինակին պէտք ունին նորահաս սերունդները, որպէսզի թրծուին ու սնանին հայ ժողովուրդի պահանջատիրական պայքարի ոգիով։

«Պէտք է նկատի ունենալ, որ արտասահմանեան այսօրուայ պայմաններուն մէկին իսկական Դաշնակցական դարձնելը այլեւս այնպէս դիւրին չէ, ինչպէս որ էր երէկ, Երկրի մէջ», — կ'ըսէ Արշակ Ջամալեան։

Ինչո՞ւ դիւրին չէ։

Հայ երիտասարդութիւնը կ'ապրի արգելափակիչ պայմաններու մէջ՝ կը մաշեցնէ անոր հոգին ու իտէալները, դիւրին չէ, քանզի ենթակայ է արուեստական կերպարանափոխութեան։

Ներկայիս հայ երիտասարդութիւնը ինքնութեան փնտռտուքի մէջ է եւ Դաշնակցական երիտասարդութիւնը ինք պիտի կազմէ կորիզը նոր սերունդներու պահպանման։

Ու երիտասարդական խռովքով պիտի օգտագործենք մեր բոլոր ճիգերը, որպէսզի արդարացնենք Դաշնակցական երիտասարդականի մեր կոչումը։

Այո, Դաշնակցութիւնը կոչում է ամէն բանէ առաջ։ Այս օրերուս դժուար է հաւաքական կեանքի կազմակերպումն ու ղեկավարումը։ Դժուար է նաեւ Դաշնակցական ըլլալը։

Սակայն, ՀՅԴ Երիտասարդականի միութեան անդամները պատրաստ են ստանձնելու այդ գործը, որովհետեւ տկարութիւն չեն ճանչնար։

ՍԱԳՕ ՂԱԶԱՐԵԱՆ
Թորոնթօ

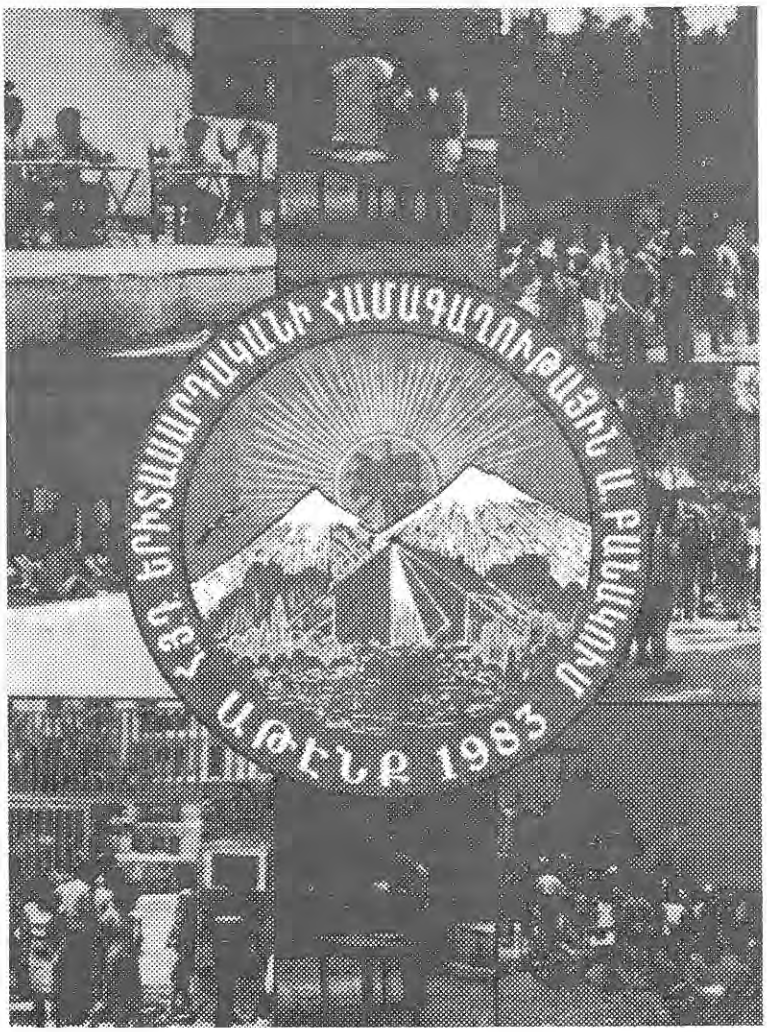

PETITION TO THE HOUSE OF COMMONS IN PARLIAMENT ASSEMBLED

(...) The Armenian Genocide perpetrated ny the Turkish government of the Ottoman empire is a prime example of human extermination comouflaged by the First World War. (...) Eighty years after this unfogivable and deliberate crime, it is time to break the continuing international silence and utter indifference. This thick wall of silence has only been partially punctured by some acknowledgments and condemnations of this monumental crime through resolutions of the United Nations. sub-commissions, the Eyropean Parliament, South American countries and, in Canada, by the legislatures of Quebec and Ontario. Canada, however, is yet to be included in the above mentioned list. (...) Hence, your petritioners request that Parliament change its policy of indifference towards the Armenian Genocide and actively initiate and promote international efforts to persuade Turkey to recognize its crime against humanity.

RESPONSE TO PETITION

Canada recognizes and deplores the fact that a large number of Armenians were killed during the wars that marked the end of the Ottoman Empire, and expresses its sympathy to the Armenian community. Our country received many displaced Armenians following the tragic events of 1915, and appreciates their contribution, and the contribution of their descendants, to Canadian society. The Government of Canada hopes that the sorrowful memory of these events will help us to recall the importance of toleration and mutual respect among peoples and individuals.

André Ouellet, Minister of foreign affairs, May 4, 1995

What is it going to take?

In response to a petition from the ARF Youth Organization of Canada handed to Mr. Sarkis Assadourian, Member of Parliament for North York, regarding the Armenian Genocide committed by the Turkish Government in 1915, Mr. André Ouellet, Minister of foreign affairs, qualifies it as a tragic event.

The honorable minister does not even underline the fact that 1,5 million innocent Armenians were massacred without the Turkish Government feeling pity nor shame. For Mr. Ouellet, 1,5 million is merely "a large number of killed".

Our minister is scared to qualify this tragic event as a "genocide", in fact, the first genocide of the twentieth century.

Ironically, during the fish war with Spain, this past year, the Government of Canada did not hesitate to qualify the illegal activity of the Spanish vessel as a GENOCIDE, A FISH GENOCIDE. Millions of trouts are being killed before they have a chance to reproduce. And this qualifies as a GENOCIDE.

But what my people lived and survived through, the RAPE, the MASSACRES, the BLOODSHED, The DEPORTATION, that unfortunately does not define as genocide.

I am appalled when reading the minister's response. The memory of the Armenian Genocide, is not simply a "sorrowful memory". It is a memory that lives in every single Armenian with every breath we take.

Recently during the Bosnian conflict, the United nations accused and condemned the Bosnian Serbs of Genocide of Muslims.

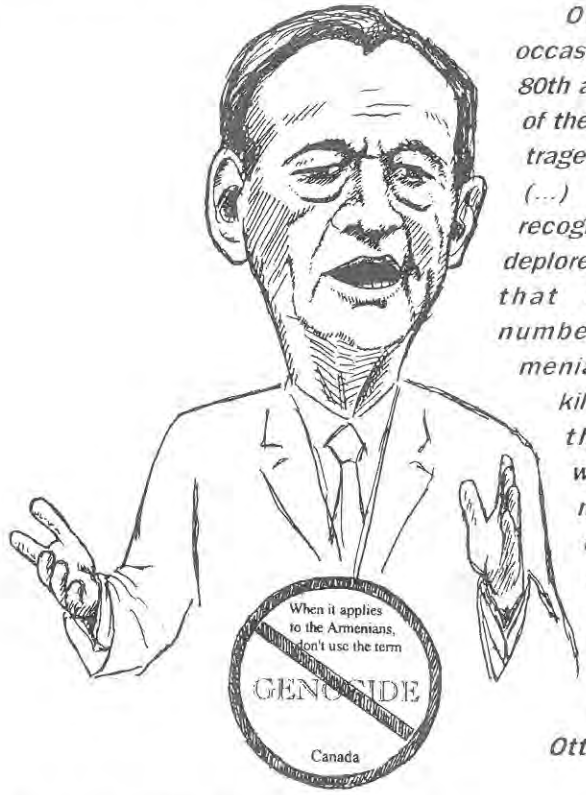

On the occasion of the 80th anniversary of the Armenian tragedy of 1915 (...) Canada recognizes and deplores the fact that a great number of Armenians were killed during the wars which marked the end of the Ottoman empire.

Jean Chrétien
Ottawa 1995

As the Christian Nation, the Armenian people deserve the recognition and the justice they demand. What is it going to take for the world to kneel and respect the victims of the Armenian genocide? ANOTHER GENOCIDE?

By SONIA PARSEGHIAN

Եռակողմանի բանակում

Հակառակ անոր որ Հայ յեղափոխական դաշնակցութիւնը դուրս դրուած է Հայաստանէն, յստակ թող ըլլայ բոլորին, որ Դաշնակցութիւն կայ, կը մնայ ու կը գործէ տակաւին։ Սփիւռքի դաշնակցական երիտասարդական միութիւններն ալ կը շարունակեն գործել, մտքեր փոխանակել, զիրար խրախուսել ու ոգեւորել, ինչպէս նաեւ սերտ ընկերական կապեր հաստատել։ Յուլիս 6-16-ի միջեւ տեղի ունեցած եռակողմանի բանակումը Գալիֆորնիոյ AYF Camp-ին մէջ, լաւագոյն օրինակը կը հանդիսանայ վերջին հաստատումիս։

Տասը օրերու ընթացքին, խումբ մը երիտասարդներ, թեւ փոքրաթիւ, բայց խանդավառ՝ եկան միացան, մտերմացան, կարծիքներ փոխանակեցին, արջեր տեսան[1] «յեղափոխութիւն» կատարեցին[2] եւ ապա, սիրով բաժնուեցան։

Երեսուներկու մասնակցողները կու գային Գանատայէն, արեւելեան եւ արեւմտեան Ամերիկայէն, ինչպէս նաեւ մէկ ընկերուհի Շուէտէն։

Դաստիարակչական ծրագիրը ընդհանրապէս շատ լաւ պատրաստուած էր եւ հետաքրքրական բոլորիս։ Մանաւանդ որ նիւթերը բոլոր մասնակցողներուն լրջօրէն մտածել տուին իրենց ինքնուրոյնութեան, հաւատամքին եւ ապագայի նպատակներուն մասին որպէս հայ։ «Հայ ե՞նք թէ գանատահայ, կամ ամերիկահա՞յ», «Ո՞վ է դաշնակցականը», «Ինչպէ՞ս վարուիլ media-ին հետ» եւ այլ նիւթեր ընդլայնուեցան։

Դաստիարակչականներու կողքին ստեղծուեցաւ նաեւ շատ հաճելի ընկերային մթնոլորտ, ըլլայ Magic Mountain-ի մէջ կամ canooing-ի ժամանակ եւ ինչո՞ւ չէ նոյնիսկ 10 մղոն քալելու ատեն դէպի լերան գագաթը, Papa Smurf-ի[3] առաջնորդութեամբ։

Բայց իմ կարծիքով, ամենէն անմոռանալի պահերը խրախճանքներն ու խարուկահանդէսներն էին՝ որոնց ընթացքին կ'երգուէին ամէն գիշեր նոյն յեղափոխական երգերը, սակայն միշտ տարբեր անուշութեամբ եւ ոգիով եւ որոնք կը յատկանշուէին անշուշտ ընկեր Ստեփանին[4] սրտայոյզ կենացներով։

Այս ճամպորին հասաւ կատարելութեան աստիճանին, երբ շաբաթ գիշեր ընկ. Գառնիկ Սարգիսեան այցելեց բանակավայր եւ ոգեւորեց բոլորս իր յեղափոխական երգերով։

Honest to God,[5] ընկերներ, բանակումի յիշատակները յաւիտենաբար պիտի ընդգրկեմ սրտիս ու հոգւոյս մէջ եւ պիտի յուսայի որ բոլոր անոնք որոնք չմասնակցեցան այս եռակողմանի բանակումին, կարենան իրենց կեանքի ընթացքին գոնէ մէկ անգամ ապրիլ նման փորձառութիւն մը։

ԼԻՆՏԱ ԽԱՐԱՊՈՅԵԱՆ
Լեւոն Շանթ մասնաճիւղ, Մոնթրէալ

[1]. Բանակավայրէն ներս արջերը ուտելիք կ'որոնէին գիշերները։ Ընկ. Թինան մտերմօրէն կը ճանչնայ անոնցմէ մէկը։

[2]. Ըստ տղոց, The Yeragoghmany թերթը ֆիմինիստական ոճ մը կ'ընդգրկէր եւ ասոր ի պատասխան լոյս տեսաւ The Heghapokhoutyoun թերթը, եւ կազմակերպուեցաւ բողոքի ցոյց մը։

[3]. Papa Smurf անուանեցինք Մոնթեպէլոյէն ընկ. Շանթ Մարգարեանը, որ միշտ կապոյտ կը հագուէր եւ որ քայլարշաւի ընթացքին մեզ կ'առաջնորդէր գաւազանով։

[4]. Ընկ. Ստեփան բանակումին ընդհանուր պատասխանատուն էր։

[5]. Honest to God-ը Սենթ Գաթրինզէն ընկերուհի Լուսինին ամենէն սիրած նախադասութիւնն էր։

One member's perspective

"If two Armenians shall ever meet, see if they will not create a new Armenia..."

The question above, a paraphrase from William Saroyan's renowned poem, nicely illustrates the personal interactions which have developed during this Tri-Regional Jamboree. Youth from various regions such as Canada, the East and West Coasts, and even Sweden have come together at Camp Big Pines in order to learn more about their history and to discuss many of the problems currently plaguing Armenian youth living in the Diaspora. Apart from the structured program, perhaps what is most remarkable about this Jamboree is the ready and easy acceptance the participants have demonstrated for one another. Despite coming from dramatically different backgrounds and environments, and despite the fact that many of us have never before met, a great number of new-found friendships have already developed and hopefully will continue to evolve well into the future. It is indeed an encouraging and invigorating process to watch - the making of new friendships - and it is an indication that the future is bright for Armenian youth living in the Diaspora.

Being forever the optimist, I tend to concentrate on the positive of the AYF.

Granted, there are many problems plaguing the organizations in each respective region, however these problems should not overshadow the tremendous good of the organization. Problems in any organization can always be examined, analyzed and solved. At least we have a youth organization to turn to, one which essentially assists us all in maintaining our Armenian identity. The Armenian identity seems to be unique in that William Saroyan's words could not be more accurate. Being a member of the AYF grants an individual certain advantages not afforded by other ethnics or even other Armenians not associated with the organization. I am secure in the knowledge that I will never lack friends with whom I feel comfortable, and furthermore, these friends are not situated in one locus but are dispersed throughout the world. This friendship, and the knowledge that other Armenians will always accept me into their lives, to me is the essence of what the AYF provides to its members. Thus, the nest time you are midst of criticizing the organization, take a moment to appreciate its benefits. You won't regret it.

AREMIN HACOBIAN

ՀԵԴ-ի եւ ՀՅԴ ԳԵՄ-ի ընկերները բանակավայրին մէջ

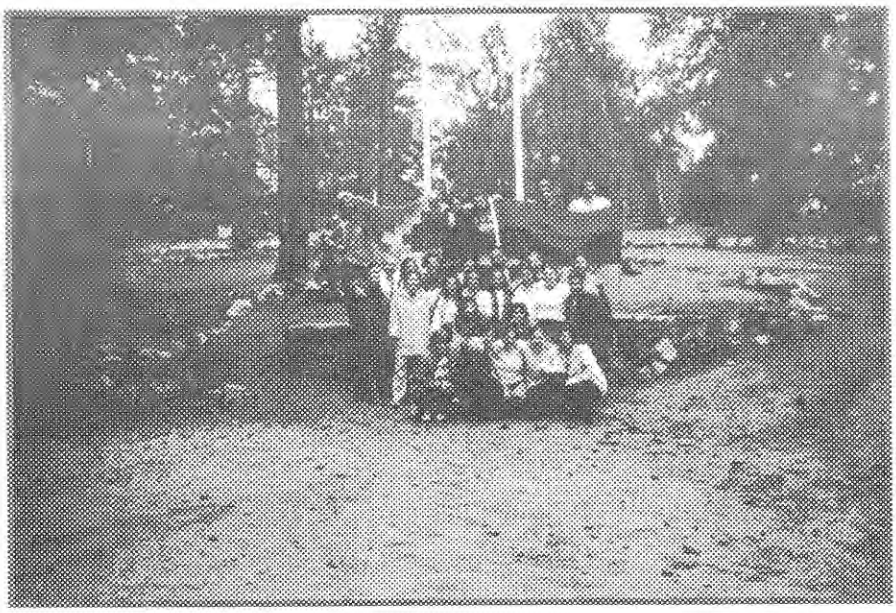

Եռակողմանի բանակումը սկսաւ 7 յուլիս 1995-ին, Լոս Անճելըսի ՀԵԴ բանակավայրին մէջ, մասնակցութեամբ արեւելեան եւ արեւմտեան Ամերիկայի, Գանատայի եւ Շուէյտի 32 ընկեր եւ ընկերուհիներու։ Դժբախտաբար, 10 հոգին, որոնց կ'արժէ ներկայացնել հետեւեալ ձեւով.

Արեւմտեան Ամերիկայի ԿՎ-ի անդամ ընկ. Ստեփանը կրնանք ներկայացնել, իբր մեր բանակավայրի «հայրիկը»։ Միշտ պատրաստ ընկեր, ընկերուհիներուն օգնելու եւ անոնց խնդիրները լուծելու։ Անշուշտ չենք մոռնար նշելու խարոյկի շուրջ մեր ընկերոջ անվերջանալի եւ բաւական երկար կենացները։

Գանատայի ԿՎ-ի անդամ ընկ. Յարութ մեր հանդարտ եւ բաւական մտահոգ ընկերն է։ Միշտ խնդում ընկեր եւ անդամներուն կամքին հետ գացող։

Արեւելեան Ամերիկայի ԿՎ-ի անդամ ընկ. Արեմին, մեր բանակավայրի ամենէն բարի եւ մեր սրտին մօտիկ անձն է, հակառակ որ ընկերը յստակ հայերէն չի խօսիր, բայց միշտ կը նախընտրէ որ ընկերուհիները իր հետ հայերէն խօսին։

Ընկ. Կարին Մոնթրէալէն, մեր բանակավայրի ընկերուհիներուն նեղացնող ընկերն է։ Ան միշտ զգոյշ է արեւի ճառագայթներէն, որովհետեւ կը վախնայ իր ծիւնաթոյր մարմինը այրելէ։

Ընկեր Արան Մոնթրէալէն, մեր մարզանքի ուսուցիչն է։ Ամէն առտու ժամը 8:15-ին միշտ պատրաստ մեր ընկերուհիներուն կը ներկայացնէ օրուան մարզանքը, առանց անդրադառնալու որ կարգ մը ընկերներ միշտ չեն հետեւիր իրեն։

Ընկ. Շանթ՝ Մոնթեպելոյէն, մեր բանակավայրի արջուկն է։ Հակառակ որ ընկերը աւազանէն շատ կը վախնայ, մեր բանակավայրի ընկերուհիները միշտ զինք ջուրը կը նետեն, նոյնիսկ եթէ ան իր հագուստով ըլլայ։

Ընկ. Ռաֆֆի, Մոնթրէալէն, ճանչցուած իբրեւ «պէնկօ» մեր բանակավայրի խամաճիկն է, հայ երգիչները եւ անդամները ծաղրող։

Ընկ. Ռօնի, Կլէնտէյլէն, բանակավայրի ուշ մասնակցող մեր ընկերն է, որ միշտ հոգ կը տանի մաքուր պահելու իր նոր գնած truck-ը։

Ընկ. Միսաք, լաւալէն, ճանչցուած է իբրեւ մեր բանակավայրի «սիաքի» եւ ջիղեր խանգարող հերթապահը։ Ընկերը կրնանք ներկայացնել իբրեւ ընկերուհիները միշտ ջուրը նետող եւ ամէն մէկ բառէն վերջ "man" ըսող։

Ընկ. Քեռին, Մոնթրէալէն, մեր ամենէն լուրջ եւ բարի ընկերն է բոլոր ընկերներուն մէջէն, միշտ մեզ պաշտպանող եւ օգնող։

Մեր 10 ընկերներու կարգին կը ներկայացնենք նաեւ մեր driver-ները։

Ընկ. Աւոն եւ ընկ. Վահէն։ Ընկեր Աւոն հակառակ մեր աղմուկներուն, միշտ համբերութեամբ կը փոխադրէ մեզ տեղէ տեղ։ Իսկ ընկեր Վահէն իր ինքնաշարժին մէջ «քասեթ» մտիկ ընելու տեղ, միշտ կ'ուզէ մտիկ ընել մեր ընկերուհիներու երգած անոյշ երգերը։

Ասոնց կողքին, մեր բանակավայրը միշտ կ'այցելեն ընկերներ Շահէն, Տիգրանը, Համբիկը, Ռաֆֆին եւ Ալէնը։ Այս ընկերներուն մասին մէկ բան կրնանք ըսել, ան ալ իրենց մասնակցութիւնը մեր Magic Mountain-ի պտոյտին, որ շատ հաճելի ժամանակ անցուցինք։

Թէեւ թիւով քիչ են մեր ընկերները, սակայն իրենց ներկայութիւնը մեզ կ'ապահովէ եւ կը զուարճացնէ։ Առանց իրենց, վստահ ենք որ բանակավայրը պիտի չունենար իր այսօրուան մթնոլորտը։

ՀՈՒՐԻ ԹՕՓԱԼԵԱՆ
ԼՈՒՍԻՆ ՉԱՔԸՐԵԱՆ

ԽՄԲԱԳՐԱԿԱՆ

ՄԵՆՔ ԵՆՔ ՄԵՐ ՄԻՈՒԹԻՒՆԸ

Խմբագրական կազմս կ'ուզէ նախ շնորհաւորել եւ բարի գալուստ մաղթել բոլոր 95-96 տարեշրջանի նորագիր անդամներուն։ Եկող տարիներուն ընթացքին պիտի անցնինք շատ մը փորձառութիւններէ որոնք մեզի պիտի յուսահատեցնեն, մտահոգեն եւ ուրախացնեն, բայց ամենակարեւորը՝ մեր կամքն ու հաւատքը պիտի ամրապնդեն մեր միութեան ու անոր ծառայած գաղափարներուն հանդէպ։ Մեր ամենադժուար պահերուն կառչինք մեր կուսակցութեան պատմութեան վրայ. յիշենք թէ մեր կուսակցութիւնը ինչ յաղթանակներէ եւ փորձանքներէ անցած է բայց միշտ մնացած է կանգուն եւ անընկճելի՝ ծառայելով առաջին հերթին իր ժողովուրդին։ Այս գիտակցութեամբ, կրնանք յաղթահարել ամէն տեսակ դժուարութիւններ։

Երիտասարդացի շարքերէն ներս պիտի սորվինք շատ բաներ. խումբի մէջ աշխատանք, կազմակերպութիւն, «ընկեր» բառին բուն իմաստը, բայց ամենակարեւորը՝ պիտի ժառանգենք մեր նախորդ սերունդներուն ձախողութիւններն ու յաղթանակները եւ պիտի արձանագրենք նորանոր յաղթանակներ գալիք տասը տարիներու ժամանակամիջոցին։

Մեր երիտասարդացի շարքերէն ներս մուտք գործելը եղաւ ՀՅԴ-ի ճգնաժամին։ Այժմ մեր կուսակցութիւնը կ'ապրի իր ամենադժուար օրերը։ Այս հալածանքը դժբախտաբար կու գայ ոչ թէ մեր թշնամիէն, այլ մեր երկրի կառավարութենէն։ Եւ սակայն մենք պէտք չէ վհատինք, այլ մղենք անսպառ պայքար մը մինչեւ որ մեր ընկերները Հայաստանի մէջ կարենան ազատօրէն կարծիք արտայայտել, ժողով գումարել եւ երգել մեր սիրելի քայլերգը։

Վերջապէս, կը յուսանք որ մեր միութիւնը լիովին գոհացնէ մեր բոլոր տենչերը՝ ըլլան անոնք ընկերային, մարմնակրթային, բարոյական կամ մտային գետնի վրայ։ Սակայն միշտ յիշենք, եւ այս թող ըլլայ մեր առաջին դաստիարակչականը՝ **ՄԵՆՔ ԵՆՔ ՄԵՐ ՄԻՈՒԹԻՒՆԸ։**

Սեմինարի պաշտօնաթերթ՝ ՌԱՔՈՒՆԵԱՆ

Սեպտեմբեր 2-4, 1995

Հ.Յ.Դ. Գ.Ե.Մ.-Ի ՆՈՐԱԳՐԵՐՈՒ ՀԱՄԱԳԱՆԱՏԱԿԱՆ Ա. ՍԵՄԻՆԱՐԻ ՊԱՇՏՕՆԱԹԵՐԹ

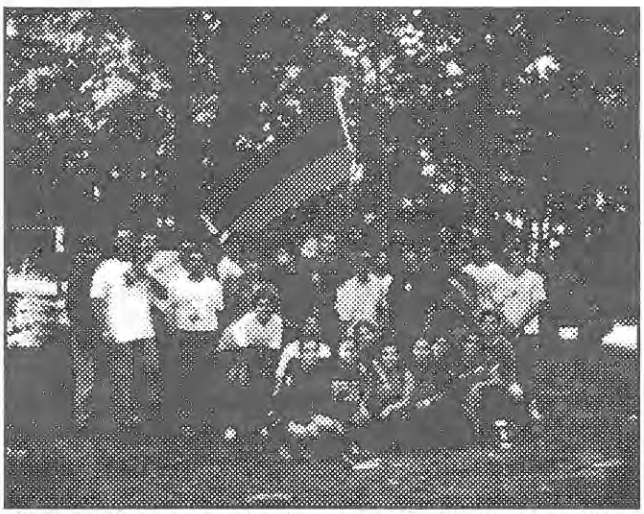

Ռաքուններու բանակավայրէն վերապրողները

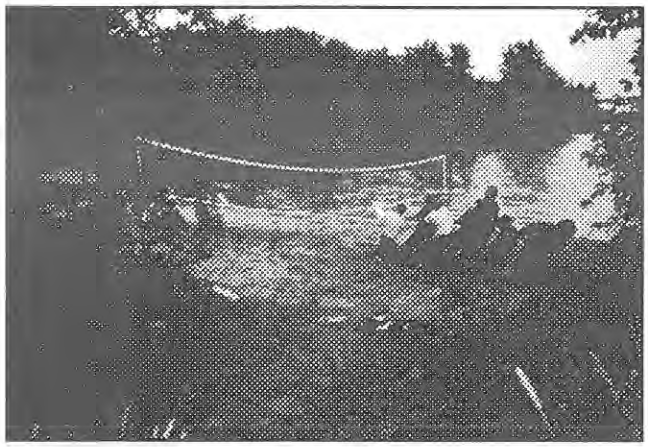

Վոլգի ռաքունեան ծեւը...

Եւ...

HAMAZKAIN'S FIRST WORLDWIDE FORUM FOR ARMENIAN UNIVERSITY STUDENTS

Hamazkayn's First Worldwide Forum for Armenian University Students was held in Lebanon at the Nishan Palandjian School in Beirut from July 22nd to August 4th 1995.

This cultural exchange united participants from three continents since most of the students came from France, Germany, Canada, The United States of America, Syria, Cyprus and Lebanon.

Participants and organizers of the Students' Forum, in front of the Chancellery of the Catholicosate of Cilicia, in Antelias, Lebanon

The schedule was divided into lectures and debates. The participants had a chance to listen to the lecture of professor Richard Hovanessian, that traced the patterns of denial of the armenian genocide. Other lecturers tackled such subjects as "The Armenian press and the armenian reality" (by Nazareth Berberian), " The Armenian architecture: an invention of the intimate interaction of national culture and its motherland" (by Dikran Harmandayan), "Armenian theatre"(by Hrant Markarian)," Armenian Iconography", (by Sylvia Agémian) and "Armenian music"(by Melkon Demirdjian).

All of these lectures were followed by open debates to which could participate not only the students but any person present at the conferences. The students found that the lecturers were paying special attention to what they, the students, had to say. One participant recalls: "They were taking notes when we were commenting on an issue, they even gave us an evaluation sheet so we could write our suggestions and comments".

Besides the lectures, the participants had the occasion to discover the various touristic attractions that Lebanon offers like Baalbek, the Cave of Jiita and, of course, the armenian village of Anjar. They even had the time to enjoy Lebanons beaches and nightclubs.

The forum ended leaving everybody, satisfied fullfilled and feeling more "armenian"

ՄԱՍՆԱՃԻՒՂԷ ՄԱՍՆԱՃԻՒՂ ... ՄԱՍՆԱՃԻՒՂԷ ՄԱՍՆԱՃԻՒՂ ...ՄԱՍՆԱՃԻՒՂԷ

Լաւալի Բեկոր Աշոտ մասնաճիւղի ձեռնարկներէն

ՀՅԴ ԳԵՄ Լաւալի Բեկոր Աշոտ մասնաճիւղը կազմակերպած էր Հայերու տօնին առթիւ ընտանեկան խրախճանք մը, որ տեղի ունեցաւ շաբաթ, 17 յունիս 1995, Լաւալի Հայ կեդրոնէն ներս։ Բիւզանդ գլխնճեանի եւ Վարագ նուագախումբի ներկայութեամբ, ճոխացուցին երեկոն խանդավառ պահելով ժողովուրդը, մինչեւ ուշ գիշեր։

Մասնաճիւղս, Բեկոր Աշոտի 3-րդ տարելիցին առթիւ կատարեց նաեւ հոգեհանգստեան պաշտօն, Կիրակի, 27 օգոստոս 1995-ին, Ս. Գէորգ հայց. առաք. եկեղեցւոյ մէջ։ Իսկ երեկոյեան ժամը 7-ին, կազմակերպած էր հանդիսութիւն մը, Արցախի մէջ նահատակուած հերոսներուն նուիրուած եւ Բեկոր Աշոտի։ Օրուան դասախօսն էր ՀՅԴ ԿԿ-ի անդամ ընկ. Վիգէն Թիւֆէնքճեան։

Ա՜խ, երանի ես ալ ներկայ գտնուէի այս ձեռնարկին...

ՀՅԴ ԳԵՄ Լաւալի Բեկոր Աշոտ մասնաճիւղը կրկին կազմակերպած էր ընտանեկան խրախճանք, որ տեղի ունեցաւ շաբաթ, 9 սեպտեմբեր 1995-ին, Լաւալի Հայ կեդրոնէն ներս։ Երգիչ Արթիւր Աբգարեան եւ նուագախումբը իրենց ներկայութեամբ ստեղծեցին ճոխ մթնոլորտ մը եւ խանդավառեցին ժողովուրդը մանաւանդ ձեռնարկի աւարտին, երբ հասաւ ազգային-յեղափոխական երգերու ժամանակը։

ԴԱՍՏԻԱՐԱԿՉԱԿԱՆ

Հայ ժողովուրդի պատմութիւնը 19-րդ դարու կէսէն մինչեւ կուսակցութիւններու ծնունդը

Ռուբինեան թագաւորութեան անկումէն ետք (1375), Հայաստան ինկաւ թուրքերու եւ պարսիկներու իշխանութեան տակ։ Անոնք իրարու միջեւ բաժնեցին Հայաստանը։ Հետզհետէ հայ ժողովուրդը ենթարկուեցաւ անտանելի պայմաններու, հալածանքներու եւ մասնակի կոտորածներու։

Հայաստան, որ հեռու էր քաղաքակիրթ երկիրներէն, շրջապատուած էր ժողովուրդներով, որոնց կրօնքները այլազան էին։ Հայ ժողովուրդը ինքզինք կը գտնէր անպաշտպան։ Անոր մէջ մտած էին պայքարի ոգին եւ անկախութեան ձգտումը։ Ասիկա հետեւանք էր այն վայրագութիւններուն եւ հալածանքներուն, զորս ստացած էր դարերու ընթացքին։

Հայ ժողովուրդը, Ռուբինեան թագաւորութենէն ետք, դժբախտաբար չունեցաւ քաղաքական ղեկավարութիւն։ Անոր միակ ապաւէնն էր հայ եկեղեցին։ Այդպէս է, որ 16-րդ դարու կէսերէն սկսեալ, հայ կղերականները փորձեցին եւրոպականմիջամտութիւն գտնել՝ հայ ժողովուրդը դուրս բերելու համար իր յուսահատ վիճակէն։ Այս նպատակով գումարուեցան կարգ մը ժողովներ։

Այդ ժողովներու կարգին է Յակոբ Ջուղայեցի կաթողիկոսին փորձը, որ տեղի ունեցաւ 1678-ին։ Այդ ժողովը կ'որոշէ պատուիրակութիւն մը ուղարկել Պոլիս։ Դժբախտաբար, սակայն, Պոլիս չհասած, կաթողիկոսը կը հիւանդանայ եւ կը վախճանի 1680-ին։ Պատուիրակութեան մնացեալ անդամները Պոլիսէն էջմիածին կը վերադառնան, բացի իսրայէլ Օրիէն, որ առանձին կը շարունակէ գործը՝ հայ ժողովուրդի անկախացման ճամբուն վրայ։ Հակառակ իր բոլոր փորձերուն, Օրի չի հասնիր իր նպատակին։

Իր մահէն ետք, հայ ժողովուրդի քաղաքական կեանքը կը մտնէ նոր հունի մէջ։ Հայ իրականութեան մէջ կը ստեղծուին դիմադրող խումբեր եւ յատկապէս պայքարելու տրամադրութիւն։ Այսպէս, Դաւիթ Բէկի գլխաւորութեամբ Ղարաբաղի մէջ կռիւներ կը մղուին օսմանցի թուրքերու դէմ՝ 1723-էն 1728 տարիներուն։

Իսրայէլ Օրիի օրինակով, Յովսէփ Էմինն ալ փորձեց օտար ժողովուրդներու եւ պետութիւններու ճամբով հայ ժողովուրդին վերադարձնել իր իրաւունքները։ Այսպէսով, անկախացման փորձերը հետզհետէ սկսան զարգանալ եւ ընդարձակուիլ։

1828-29-ին, տեղի ունեցան ռուս-պարսկական եւ ռուս-թրքական պատերազմները, որոնցմէ յաղթական դուրս եկան ռուսերը։ Ասիկա նոր էջ մը բացաւ մեր ժողովուրդի պատմութեան մէջ, որովհետեւ հայաստան ինկաւ մէկ կողմէն՝ Օսմանեան Թուրքիոյ եւ միւս կողմէ՝ ցարական Ռուսաստանի իշխանութեան տակ։ Մէկ տարբերութիւն կար սակայն։ Մինչդեռ արեւելեան Հայաստանի մեր ժողովուրդը կը վայելէր կրօնական-բարոյական ազատութիւն, արեւմտահայութիւնը կը հիւծէր օսմանեան տիրապետութեան տակ։ Բազմաթիւ հայեր կը լքէին իրենց տունն ու հողը եւ կ'անցնէին արտասահման։

Այս ծանր պայմանները, ինչպէս նաեւ եւրոպական երկիրներու եւ յատկապէս պալքաններու մէջ ծայր առած ազատագրական պայքարները պատճառ եղան, որ հայ ժողովուրդը դիմէ ըմբոստութեան՝ իր իրաւունքներուն վերատիրանալու նպատակով։ Առաջ եկաւ մտաւորական սերունդ մը, որ զարթօնքի առաջնորդեց մեր ժողովուրդը։ Այսպէս, Արեւմտեան Հայաստանի մէջ, այդ սերունդը ստեղծեց ազգային սահմանադրութիւն մը, որ գործադրութեան դրուեցաւ 1863-ին։ Սահմանադրութիւն մշակողները եղան Նահապետ Ռուսինեան, Գրիգոր Օտեան եւ ուրիշներ։

Զարթօնքի շարժումը գաւառներու մէջ տարածուեցաւ Խրիմեան հայրիկի մեծ ջանքերուն շնորհիւ։ Ան տպարան հաստատեց Վանի մէջ եւ հիմնեց «Արծուի Վասպուրական» թերթը։

Արեւմտահայ զարթօնքի գլխաւոր առաջնորդներէն մէկը եղաւ նաեւ հայր Ղեւոնդ Ալիշան, որուն ազդեցութիւնը մեծ եղաւ մեր գրականութեան եւ պատմութեան վրայ։

Արեւելեան ճակատին վրայ, մտաւորական մեծ կեդրոններ եղան էջմիածնայ Գէորգեան, Թիֆլիսի Նէրսիսեան եւ Մոսկուայի լազարեան ճեմարանները։ Ասոնց շրջանաւարտները իրենց ուսումը կատարելագործելէ ետք ռուսական եւ եւրոպական համալսարաններու մէջ՝ վերադարձան հայրենիք եւ ձեռնարկեցին մեր ժողովուրդի լուսաւորութեան։ Այդ դէմքերէն են Խաչատուր Աբովեան, Գամառ Քաթիպա (ռափայէլ Պատկանեան), Ռաֆֆի, Միքայէլ Նալպանտեան, Գրիգոր Արխրունի եւ ուրիշներ։

1877-78 թուականներուն, ռուսերը յարձակեցան Թուրքիոյ վրայ եւ գրաւեցին Թրքահայաստանի մեծ մասը։ 1878-ին, ռուսերու եւ թուրքերու միջեւ Սան Ստեֆանոյի մէջ ստորագրուեցաւ խաղաղութեան դաշնագիր մը, որուն 16-րդ յօդուածը կը վերաբերէր հայերուն։ Այդ յօդուածը հետեւեալն է.

«Նկատի ունենալով որ ռուսական բանակներու հեռացումը Թրքահայաստանի մէջ գրաւուած հողերէն կրնայ առաջ բերել նոր խռովութիւններ եւ անկարգութիւններ այդ շրջաններուն մէջ, վնասելով ռուս եւ թուրք յարաբերութիւններուն թուրք կառավարութիւնը յանձն կ'առնէ անյապաղ իրագործել հայկական նահանգներու համար բարենորոգումներ եւ ապահովել զանոնք քիւրտերու եւ չէրքէզներու յարձակումներուն դէմ»։

Ասիկա կը նշանակէ, թէ բարենորոգումներու աշխատանքը չլրացած՝ ռուսական զօրքերը պիտի չհեռանային Թրքահայաստանէն։

Ռուսական այս յառաջդիմութիւնը մեծ մտահոգութիւն կը պատճառէր Անգլիոյ, որ գաղտնի համաձայնութիւն մը կնքեց Թուրքիոյ հետ՝ Սան Ստեֆանոյի դաշնագիրը ձախողեցնելու նպատակով։ Ըստ այդ համաձայնութեան, Անգլիա թուրքերէն կը ստանար Կիպրոս կղզին։

Անգլիոյ ջանքերուն շնորհիւ, ուրեմն, Պերլինի մէջ գումարուեցաւ վեհաժողով մը, որուն աւարտին ստորագրուեցաւ դաշնագիր մը։ Այս վերջինին 61-րդ յօդուածը կը փոխարինէր Սան Ստեֆանոյի 16-րդ յօդուածը։ Պերլինի 61-րդ յօդուածը կ'ըսէր.

«Բարձրագոյն դուռը (Թուրքիոյ) պիտի կատարէ բարենորոգումներ Թրքահայաստանի մէջ եւ այդ ուղղուաքեամբ ան պարբերաբար տեղեկութիւն պիտի տայ մեծ պետութեանց, որոնք պիտի հսկեն բարենորոգումներու գործադրութեան վրայ»։

Պերլինի վեհաժողովէն ետք, Խրիմեան հայրիկ, որ մաս կը կազմէր Պերլին գացող պատուիրակութեան, արտասանեց իր նշանաւոր ճառը, որ ծանօթ է «երկաթէ շերեփ» բացատրութեամբ։ Ասիկա զէնքի հրաւէր մըն էր։ Այդ ճառը պատմական էր։ Անկէ ետք, մեր ժողովուրդին մէջ ծնունդ առին յեղափոխական գաղտնի կազմակերպութիւններ։

Late Night with Margos Guiragos

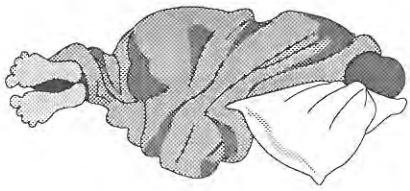

Top ten reasons why people join Homenetmen

10. Heard the Ping Pong team was a bunch of wild and crazy guys.

9. Learned that I can get a medal just by showing up.

8. Heard that the Volleyball team organizes great ski trips.

7. My mother forced me.

6. Wanted to learn sportsmanship from the top notch Homenetmen coaches.

5. My father tricked me into believing that soccer was the world's most exciting sport (ya, for old people).

4. Heard that tavloo was an Olympic Sport in 1996.

3. Only place you can look at Armenian girls in shorts without being called a pervert.

2. Raffi Froundjian.

And the real reason:

1. Wanted to play basketball on the same team with players my grandfather's age.

Top ten reasons people give for joining ARF YOC

10. Just broke up with my fiance and needed a new one.

9. Heard that the girls and guys share rooms at seminars.

8. Wanted to pay less for AYF Olympics and parties by becoming a member.

7. I thought I was joining a social club.

6. Better looking girls than AGBU.

5. Didn't want to join ACYOC and take orders from a priest.

4. Heard that we get to elect our own executive.

3. Couldn't fint the Homenetmen room.

2. Raffi Froundjian

And the best reason given:

1. Just came from Lebanon, and I don't know where the best bars in town are.

MARGOS GUIRAGOS

Խմբագրական կազմը կ'ուզէ ընթերցողներուն ուշադրութեան յանձնել թէ սոյն գրութիւնը չի ներկայացներ կազմիս կարծիքը ու պէտք չէ լուրջի առնել կայն։ Լաւ է աւելցնել նաեւ թէ յօդուածի հեղինակը շրջանաւարտ ըլլալով այլեւս մաս չի կազմեր ՀՅԴ ԳԵՄ-ին։

ՊԱՀՈՒԱԾ ԲԱՌ

(ըստ գրածի) Ամբ 8

Անառակ
Աջակից
Արարատ
Արդար
Արիւն
Աւերակ
Աւետարան
Բանտ
Դիակ
Երագոյն
Երիտասարդ
Թերթ
Կապար
Կատար
Կոյտ
Նաւակ
Նուէր
Պատանի
Ջարդ
Սարդարապատ
Տետրակ
Քարափ
ՄԱԿԻ ՄՈՒՐԱՏԵԱՆ

Ա	Ի	Ե	Տ	Ա	Ր	Ա	Ն	Կ	Ն
Ն	Ք	Ր	Ե	Կ	Է	Դ	Ո	Ա	Ջ
Ա	Պ	Ա	Տ	Ա	Ն	Ի	Ի	Ռ	Կ
Կ	Մ	Գ	Ր	Պ	Ի	Ա	Է	Ա	Ա
Ի	Ո	Ո	Ա	Ա	Կ	Կ	Ր	Ն	Տ
Ց	Ա	Յ	Կ	Ր	Փ	Ե	Ի	Ա	Ա
Բ	Ա	Ն	Տ	Ծ	Ի	Ի	Ր	Ջ	Ր
Ս	Ա	Ր	Դ	Ա	Ր	Ա	Պ	Ա	Տ
Թ	Ե	Ր	Թ	Ա	Ր	Դ	Ա	Ր	Ի
Ե	Ր	Ի	Տ	Ա	Ս	Ա	Ր	Դ	Ն

Critic's corner

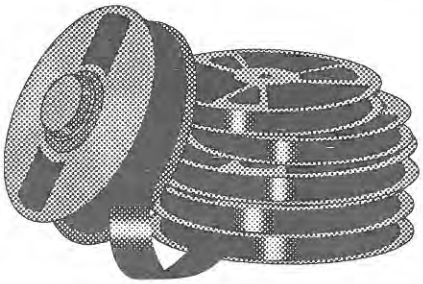

Seven

Այս ֆիլմին համար բաւական ատենէ կը սպասէի։ Վերջապէս, **Brad Pitt**-ը կարճ մազերով պիտի տեսնէի։ Բոլոր ֆիլմը անձրեւի տակ կը պատահի եւ վայրը դժբախտաբար յայտնի չէ։ Բայց ինծի **New York City**-ն է որ երեւցաւ, որովհետեւ միայն հոն է որ այդպէս ահռելի կ'անձրեւէ։

Morgan Freeman դերասանի **success rate**-ը բարձր ըլլալով, ֆիլմը չտեսած արդէն գիտէի որ **Silence of the lambs**-ի ձեւով պիտի ըլլայ։ Ամբողջ ֆիլմը քաշուած է մթութեան մէջ, իսկ խօսակցութիւնը՝ յստակ չէ։ Կ'առաջարկեմ որ հեռու կենաք այդ երեքշաբթի գիշերները եւ զայն դիտէք կէսօրէ ետք մը։

Freeman-ի եւ **Pitt**-ի **lambs**-ը շատ յաջող է։ Եթէ **psychological thriller** կը սիրէք, այս ֆիլմը ձեզի համար է։

Dangerous minds

Իրականութեան մէջ, ես այս տարի **Gang violence**-ի ֆիլմերէն զզուած եմ։ **Michelle Pfeiffer**-ը ի՞նչ գործ ունի այսպիսի ֆիլմի մէջ։ Մէկ, որ **Al Pacino**-ին հետ "**Scarface**" խաղցած է. այս ֆիլմին մէջ գործ չունի։ Միակ փայլուն մասը այս ֆիլմէն, այն ալ **Sound track**-ն է։

Desperado

Pulp Fiction-ի նման, **new western style** ֆիլմ է։ **Antonio Banderas** մէկը որ այսքան դժուարութիւն ունի անգլերէն խօսելու այսպէս յաջող ֆիլմ մը ունի։ Կը գնահատեմ։

Բաւական հաճելի ֆիլմ է, ունի իրեն խնդալիք մասերը, **erotic** մասերը — որուն մասնագէտն է **Antonio Banderas** —, եւ **violent** մասերը։ **Scene**-եր կան այս ֆիլմին մէջ (անոնք որ ֆիլմի մասնագէտ են, գիտեն թէ ինչ կ'ըսեմ)։ Վերջացնելու համար. **It's a fun movie.**

P.S. Երբ **movies** երթաք, միշտ յիշեցէք "**Silence is Golden**"

THE CRITIC

Մտածէ, թէ ինչպէ՞ս կրնաս լաւագոյն ձեւով սատարել Հայաստանի իսկական հզօրացման

Օգոստոս 8-ին, Մոնթրէալի Գեղարուեստից թանգարանի մէկ դահլիճին մէջ տեղի ունեցաւ մեծարանքի ընդունելութիւն մը, ի պատիւ ՀՀ յատուկ յանձնարարութիւններով դեսպան եւ UNESCO-ի մօտ ՀՀ դեսպան Շառլ Ազնաւուրի:

ՀՅԴ Գանատայի երիտասարդական միութեան Կեդրոնական վարչութեան կազմակերպութեամբ, ԳԵՄ-ի 15 անդամներ, ձեռնարկի սկիզբը, սրահի մուտքին, ընդունելութեան հրաւիրեալներուն բաժնեցին երկլեզու թռուցիկներ (տեսնել ստորեւ), եւ Հայաստանի մէջ ժողովրդավարութեան բռնաբարումի մասին օտար շրջանակներու եւ դէմքերու կողմէ կատարուած յայտարարութիւններէ հատուածներ պարունակող պրակ մը:

Սիրելի հայրենակից,

Երբ քիչ ետք վայելես յօգուտ Հայաստանի Հանրապետութեան դեսպանատան կազմակերպուած այս երեկոյթը, որպէս քու հայութեամբ հպարտ հայորդի, մի մոռնար որ.

- Հակառակ մեր բոլորիս բաղձանքին եւ շատ շատերու ծիգերուն, Հայաստանի Հանրապետութիւնը այսօր դժբախտաբար այն ժողովրդավար երկիրը չէ, որմով պիտի հպարտանայինք ապագային:
- Յուլիս 5-ին, ժողովուրդի կամքին հակառակ, անոր քուէները կեղծելով, Հայաստանին պարտադրուեցաւ Սահմանադրութիւն մը, որ ժողովրդավարական է միայն անունով:
- Յուլիս 5-ի խորհրդարանական ընտրութիւնները, ամենաբարեացակամ դիտորդները անգամ գնահատեցին որպէս «ապատ բայց ոչ արդար», իսկ աւելի անաչառներու արձանագրած խախտումները հատորներ կը լեցնեն:
- Բազմաթիւ հայորդիներ ամիսներէ ի վեր ենթակայ են բանտարկութեան եւ կանգնած չարչարանքներու. անոնցմէ մէկը՝ Արտաւազդ Մանուկեան մահացաւ բժշկական խնամքի կլացման պատճառով:
- Յերիւրաձոյ մեղադրանքներով եւ առանց դատարանի վճիռին սպասելու, իշխանութիւնները արգիլեցին ամենամեծ ընդդիմադիր կուսակցութեան՝ Հ.Յ.Դաշնակցութեան գործունէութիւնը: Իսկ վերջին օրերուն, աւելի քան երեւակայաձին ամբաստանութիւններով ձերբակալուած են Հ.Յ.Դ. Բիւրոյի անդամ Վահան Յովհաննիսեանը եւ ուրիշներ:

Ուստի՝

- ***Պահ մը մտածէ, թէ ինչպէս կրնաս լաւագոյն ձեւով սատարել Հայաստանի իսկական հզօրացման՝ անոր ժողովրդավարութեան հաստատման եւ ամրապնդման գործին: Բախտաւորութիւնը ունիս գտնուելու ապատ երկրի մը մէջ. օգտուի՛ր ապատութենէդ եւ բարձրաձայն արտայայտէ այն, ինչ մեր հայրենակիցները այսօր չեն կրնար:***

Հ.Յ.Դ. ԳԱՆԱՏԱՅԻ ԵՐԻՏԱՍԱՐԴԱԿԱՆ ՄԻՈՒԹԻՒՆ

Կարօտի յիշատակին

Մռով լեռան լանջին սեւ ամպեր պատեց
Արցախ գաւառ իւր որդիներին կանչեց
Նրանց թուում գնաց կռուի դաշտ արնոտ
Դաշնակցական խենթն էր անունը Կարօտ։

Հայեր յիշէք չմոռանաք ձեր քաջաց անուն
Նրանց հոգին միշտ մեզ հետ է դժուար պայքարում
Մեծ Զաւուշի դու հետեւորդն ես անվախ Տարօնցի
Մենք քեզ երբեք չենք մոռանայ շուտ վերադարձի։

Թշնամին մեր գաւառները պաշարեց
Հայդուկների կարկից գետին գլորուեց
Գալան թուրք մեր սրտերն արել ես յարոտ
Քո դէմն է դուրս ելել Ֆիդայի Կարօտ։

Անփառունակ հայեր մեր հայրենիքում
Անթիւ կոհուածների արիւնն է կանչում
Մեր քրտինքով շինուած կիսաւեր գիւղում
Անկախ հայդուկ Կարօտ վրէժ է գոռում։

Քաջիդ համբաւ շար երկրներ տարածուեց
Համայն հայութիւնը քեզի ճանաչեց
Դու Արցախի լեռների կորիւնն ես Կարօտ
Ռազմի դաշտից փախան թուրքերն անամօթ։

Երգիչ Ներսիկ սրտիս խորքից գրեցի
Որքան կարողացայ փառքդ գովեցի
Ամբողջ սրտով մաղթում եմ քեզ անվնաս
Յաղթանակած հայրենի օձախ վերադառնաս։

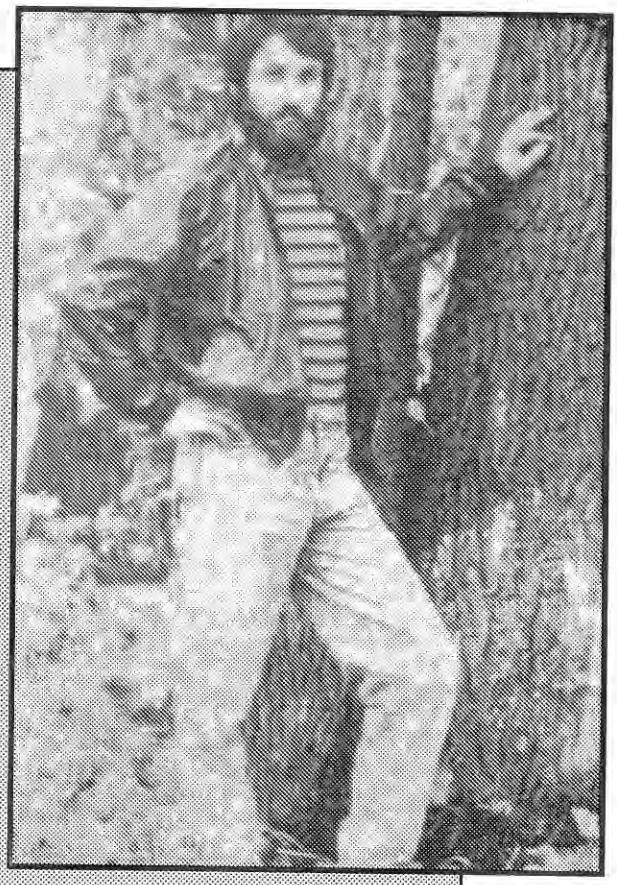

Կարօտ

Հայաստանի Պռոշեան գիւղէն։ 28 տարեկան։ Անդամ էր Հայ յեղափոխական դաշնակցութեան։

Մասնակցած է Գետաշէնի ու Մարտունաշէնի պաշտպանական մարտերուն։ Նաեւ Ումուդլուի եւ Խոջալուի առաջին կռիւներուն։

Ապա, անցած է Շահումեան եւ միանալով Շահէն Մեղրեանի ջոկատին, անոր հետ մասնակցած է Շահումեանի գիւղերուն ինքնապաշտպանական բոլոր կռիւներուն։

Կարօտը հանդարտ նկարագրի տէր երիտասարդ էր, լռակեաց ու գաղտնապահ։ Նահանջի հետ չկրցաւ հաշտուիլ մինչեւ վերջ։

Անհետ կորսուեցաւ Շահումեանի կռիւներէն մէկուն ընթացքին։

ԲԱՐԵԿԱՄԻ ՄԸ ՅԻՇՈՂՈՒԹԵՆԷՆ